



UNIVERSIDADE FEDERAL DE ALAGOAS

PROVA TIPO

2

Cargo (Nível Médio – NM):

21. TÉCNICO EM CONTABILIDADE

Provas de Português, Raciocínio Lógico, Fundamentos da Administração Pública, Informática e Conhecimentos Específicos

MINISTÉRIO DA EDUCAÇÃO
UNIVERSIDADE FEDERAL DE ALAGOAS

PRÓ-REITORIA DE GESTÃO DE PESSOAS E DO TRABALHO

CADERNO DE QUESTÕES

INSTRUÇÕES GERAIS

1. Este **Caderno de Questões** somente deverá ser aberto quando for autorizado pelo/a Fiscal.
2. Antes de iniciar a prova, confira se o tipo da prova do **Caderno de Questões** é o mesmo da etiqueta da banca e da **Folha de Respostas** de questões objetivas.
3. Ao ser autorizado o início da prova, verifique se a numeração das questões e a paginação estão corretas. Verifique, também, se contém **60 (sessenta)** questões objetivas com 5 (cinco) alternativas cada. Caso contrário, comunique imediatamente ao/à Fiscal.
4. O tempo disponível para esta prova é de **4 (quatro) horas**. Faça-a com tranquilidade, mas **controle seu tempo**. Esse **tempo** inclui a marcação da **Folha de Respostas** de questões objetivas.
5. Você somente poderá sair em definitivo do Local de Prova depois de decorridas **2h30min (duas horas e trinta minutos)** do início da aplicação.
6. Na **Folha de Respostas** de questões objetivas, confira seu nome, número do seu documento de identificação, tipo de prova e cargo escolhido.
7. Em hipótese alguma, ser-lhe-á concedida outra **Folha de Respostas** de questões objetivas.
8. Preencha a **Folha de Respostas** de questões objetivas, utilizando caneta esferográfica de tinta azul ou preta. Na **Folha de Respostas** de questões objetivas, preencha completamente o círculo correspondente à alternativa escolhida, conforme o modelo:

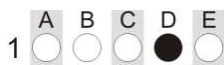

9. Será atribuído o valor ZERO à questão que contenha na **Folha de Respostas** de questões objetivas: dupla marcação, marcação rasurada, emendada ou com "X", não preenchida totalmente ou que não tenha sido transcrita.
10. A correção da prova objetiva será efetuada de forma eletrônica, considerando-se apenas o conteúdo da **Folha de Respostas** de questões objetivas.
11. Caso a Comissão julgue uma questão como sendo nula, os pontos serão atribuídos a todos/as os/as candidatos/as.
12. Não será permitida qualquer espécie de consulta.
13. Ao terminar a prova, **devolva** ao/à **Fiscal** de Sala este **Caderno de Questões**, junto à **Folha de Respostas** de questões objetivas, e **assine a Lista de Presença**.
14. Na sala que apresentar apenas 1 (um/uma) Fiscal, os/as 3 (três) últimos/as candidatos/as somente poderão ausentar-se da sala juntos, após a **assinatura da Ata de Encerramento** de provas.
15. **Assine** este Caderno de Questões e **coloque** o número do seu documento de identificação (RG, CNH etc.).

Nº do doc. de identificação (RG, CNH etc.):

Assinatura do/a candidato/a:



Edital nº 21/2023

PORTUGUÊS**QUESTÃO 01**

Alguns problemas para dormir surgem como respostas à _____ exercida sobre o nosso ritmo biológico normal.

Quando se pensa em relógio biológico, a primeira coisa que vem à cabeça é o ciclo do sono: ficar acordado durante o dia e dormir à noite. De fato, esse ciclo é regulado pelo chamado relógio biológico. Mas não é o único. As demais funções do corpo que ocorrem em momentos específicos do dia, como o controle da fome e da pressão arterial, também fazem parte desse processo.

O corpo precisa do relógio biológico para funcionar corretamente. O relógio fica no cérebro, próximo ao hipotálamo. Essa região atua como um metrônomo, dando o _____ em que os sistemas do organismo são acionados. As várias funções do corpo se modificam de maneira ordenada durante as 24 horas do dia.

Revista Ortopom. *Manual do Sono*. Out. 2022. p. 14.

Assinale a alternativa que contém a grafia correta das palavras que preenchem os espaços do texto.

- A) agregção – compaço
- B) agresão – compasso
- C) agressão – comparso
- D) agressão – compasso
- E) agresção – compasso

QUESTÃO 02

Diversidade em estudos é essencial para melhorar a saúde da população

Entenda por que as mais variadas características da sociedade devem ser levadas em conta em pesquisas científicas

Disponível em: <https://saude.abril.com.br/coluna/com-a-palavra/diversidade-em-estudos-e-essencial-para-melhorar-a-saude-da-populacao/>. Acesso em: 12 jun. 2023.

Sobre o título e subtítulo acima, dadas as afirmativas,

- I. Em: “... as mais variadas características da sociedade devem ser levadas em conta...”, a pessoa do discurso é alvo (paciente) do processo verbal.
- II. Em: “... as mais variadas características da sociedade devem ser levadas em conta...”, nota-se a forma sintética da voz passiva no processo verbal “devem ser levadas”.
- III. De acordo com a norma padrão, transpondo a frase: “... as mais variadas características da sociedade devem ser levadas em conta...” para a voz ativa, a forma verbal correspondente será “levarão”.

verifica-se que está/ão correta/s apenas

- A) II e III.
- B) I e II.
- C) III.
- D) II.
- E) I.

QUESTÃO 03

- Abri a porta
- Apareci
- A mais bonita
- Sorriu pra mim
- Naquele instante
- Me convenci
- O bom da vida
- Vai prosseguir

- Vai prosseguir
- Vai dar pra lá do céu azul
- Onde eu não sei
- Lá onde a lei
- Seja o amor
- E usufruir do bem, do bom e do melhor
- Seja comum
- Pra qualquer um
- Seja quem for

- Abri a porta
- Apareci
- Isso é a vida
- É a vida, sim

Disponível em: <https://www.letras.mus.br/dominguinhos/357853#album:quem-me-levara-sou-eu-1980>. Acesso em: 6 jun. 2023.

A letra da canção, além de apresentar a intenção comunicativa própria da poesia, faz referência à função da linguagem cuja meta é utilizar a mensagem centrada na primeira pessoa do discurso. Assinale a alternativa que explicita essa função.

- A) Função metalinguística.
- B) Função referencial.
- C) Função expressiva.
- D) Função conativa.
- E) Função fática.

QUESTÃO 04

[...]

Dulce controla a vontade de bater no marido.

– Que loucura é essa, Sérgio?

– Passei toda a minha infância fingindo que entendia, mas não entendia. Você entendia?

– Por que isto agora, Sérgio? Você está muito estranho.

– Eu ria, mas não entendia. Era um riso falso. [...]

VERÍSSIMO, Luís Fernando. *Em algum lugar do paraíso*. Rio de Janeiro: Objetiva, 2011. p. 35.

Tendo em vista o padrão escrito culto e a correção gramatical das quatro falas acima, é correto afirmar que

- A) há inadequação na 1ª e 2ª falas, já que o contexto indica estado emotivo e, sendo assim, o ponto de interrogação deveria ser substituído pelo ponto de exclamação.
- B) há adequação no uso do travessão em todas as falas, uma vez que essa pontuação é marca do discurso direto.
- C) há inadequação apenas na 2ª e 4ª falas, uma vez que não se coloca vírgula antes da conjunção “mas”.
- D) há adequação na 1ª e 3ª falas, já que a vírgula isola apostos, termos de uma mesma função sintática.
- E) há inadequação no início do texto, devido à ausência do travessão.

QUESTÃO 05

Apesar de muitas pessoas terem medo de insetos, eles são fundamentais para a vida no planeta. Assim como qualquer ser vivo, eles fazem parte de teias alimentares, servindo de alimento e alimentando-se de várias espécies. Além disso, realizam o processo de polinização, sendo essenciais para a reprodução de algumas angiospermas.

Economicamente, os insetos também são importantes. As abelhas, por exemplo, são responsáveis pela produção do mel e da cera, produtos que possuem alto valor econômico. O bicho-da-seda também é um importante inseto com valor econômico, sendo responsável pela produção de fios de seda.

Vale destacar, no entanto, que os insetos não trazem apenas benefícios. Existem espécies que atacam plantações, como as borboletas em fase de lagarta; outros que se alimentam de madeira, como o cupim, e outros que ainda são responsáveis por transmitir doenças, como é o caso do *Aedes aegypti*. [...]

Disponível em: <https://mundoeducacao.uol.com.br/biologia/insetos.htm>. Acesso em: 7 jun. 2023.

Sobre o fragmento textual, é correto afirmar que

- A) o caminho argumentativo proposto pelo autor, além de estabelecer o contato com o leitor, cumpre outra função: fazer uma abordagem comparativa com exemplificação.
- B) o texto tem por objetivo influenciar o leitor/interlocutor com posicionamentos elencados por meio de uma abordagem apenas comparativa.
- C) o objetivo do autor, ao iniciar o texto com uma citação, é explicitar o viés analítico a ser explorado.
- D) o autor do texto, para demonstrar uma perspectiva analítica, recorreu à “autoridade” de outra pessoa.
- E) o percurso analítico escolhido pelo autor para tratar do tema foi uma alusão histórica.

QUESTÃO 06

Partindo-se do princípio de que as palavras estabelecem entre si uma relação de significado, observe este enunciado:

Cérebro antigo, mundo moderno

O cérebro que herdou a capacidade primitiva de encarar as coisas como boas ou ruins agora lida com novas complexidades, como a inteligência artificial

Disponível em: <https://saude.abril.com.br/coluna/com-a-palavra/cerebro-antigo-mundo-moderno/>. Acesso em: 12 jun. 2023.

Os vocábulos destacados no enunciado expressam, entre si, uma relação de

- A) homonímia.
- B) polissemia.
- C) paronímia.
- D) sinonímia.
- E) antonímia.

QUESTÃO 07**Museu também é terra indígena**

“Atenção: Área indígena”. Com este alerta simbólico, uma das intervenções artísticas expostas no novo Museu das Culturas Indígenas (MCI), em São Paulo, pretende mostrar que os museus também são espaços a serem ocupados pelos povos originários. Recém-inaugurado, o novo espaço cultural, localizado ao lado do Parque da Água Branca, na Zona Oeste da capital paulista, traz como novidade a participação e o protagonismo dos povos indígenas na gestão do local e na idealização das exposições. Com a curadoria de Tamikuã Txihí, Denilson Baniwa e Sandra Benites, as primeiras mostras levam o visitante a repensar a imagem que tem dos povos originários: o museu abriu com as exposições Invasão Colonial Yvy Opata – A terra vai acabar, de Xadalu Tupã Jekupé e Ygapó: Terra Firme, de Denilson Baniwa. A estreia conta também com a mostra Ocupação Decoloniza-SP Terra Indígena, que tematiza a resistência e a luta pelos direitos indígenas com grafismos Guarani e despertando os olhares decoloniais. O museu é mantido pelo Governo do Estado de São Paulo e gerido por meio de uma parceria entre a Associação Cultural de Apoio ao Museu Casa de Portinari e o Instituto Maracá. Conheça: <https://museudasculturasindigenas.org.br/>.

Disponível em: <https://radis.ensp.fiocruz.br/servico/exposicao/museu-tambem-e-terra-indigena/>. Acesso em: 14 jun. 2023.

Considerando as orientações gramaticais acerca dos principais empregos dos pronomes demonstrativos, dadas as afirmativas,

- I. No trecho: “Com este alerta simbólico, uma das intervenções artísticas expostas no novo Museu das Culturas Indígenas”, o pronome demonstrativo sublinhado foi adequadamente empregado, já que indica algo que vai ser dito mais à frente.
- II. Em: “Com este alerta simbólico, uma das intervenções artísticas expostas no novo Museu das Culturas Indígenas”, o pronome “este” deveria ser substituído por “esse”, uma vez que “esse” indica, no texto, algo que já foi dito.
- III. O pronome “este”, no contexto referente, foi empregado de acordo com as normas gramaticais: marca um tempo atual, presente, em relação ao momento da fala.
- IV. Independentemente do contexto, é facultativo o uso dos pronomes “este” ou “esse”, uma vez que ambos são elementos anafóricos, ou seja, retomam informações já apresentadas.

verifica-se que está/ão correta/s apenas

- A) II e III.
- B) I e IV.
- C) I e III.
- D) IV.
- E) II.

**QUESTÃO 08**

– Eu estou te achando muito culto, monsieur Binot.
– Estudei no melhor colégio de Paris. O colégio do professor Robert de Sorbon, que, séculos depois, se tornaria a Universidade Sorbonne. O cardeal Richelieu estudou lá.
– Foi seu colega de classe?
– Não, uns anos depois.
– Qual foi a sua primeira impressão de Paris?
– Bem, eu não vim diretamente pra cá. Aqui na França, o que mais me assustou é que ninguém (mas ninguém mesmo!) tomava banho naquela época. Me lembro que quando chegamos a Paris eu fiquei nu e me atirei no Sena. Fui preso, é claro. Meu protetor era importante, entende? Me soltou. O que mais me impressionou mesmo foi a igreja de Notre-Dame, na Île. Quando entrei lá pela primeira vez, eu chorei, pela beleza. E uma cerimônia linda de batismo estava acontecendo. Disse em casa que queria ser batizado lá. E fui. Naquele tempo, não tinha o arco do Triunfo, o Louvre, a torre, naturalmente. Mas tinha o Hôtel de Ville, a igreja de Saint-Germain. [...]

PRATA, Mário. *Mário Prata entrevista uns brasileiros*. Rio de Janeiro, 2015.

Na última fala do fragmento textual, há situações que marcam uma diferença, com relação à colocação pronominal, entre a norma culta e a linguagem coloquial. Tal diferença se justifica porque

- A) a norma culta impede que um pronome pessoal oblíquo esteja proclítico, iniciando oração.
- B) a forma verbal não admite o acompanhamento de pronome pessoal do caso reto.
- C) a linguagem coloquial somente aceita o pronome pessoal oblíquo mesoclítico.
- D) a forma verbal não admite o acompanhamento de pronome pessoal oblíquo.
- E) a norma culta impede que um pronome pessoal oblíquo esteja enclítico.

QUESTÃO 09

A Organização Mundial da Saúde (OMS) alerta: 1 em cada 5 adolescentes enfrentará problemas de saúde mental, cujos casos cresceram exponencialmente nos últimos 25 anos. A maior parte, porém, não é diagnosticada ou tratada. Na escola, problemas de saúde mental podem piorar o desempenho e ampliar a evasão escolar. Embora a capacitação de professores seja uma medida importante, a saúde mental ainda está fora da formação. “Na classe de 30 alunos, estima-se que entre 3 e 5 terão algum problema de saúde mental, incluindo transtornos de ansiedade, depressão e déficit de atenção e hiperatividade”, explica Rodrigo Bressan, autor de *Saúde Mental na Escola* e fundador do Y-Mind – Centro de Prevenção em Transtornos Mentais, que defende uma maior conscientização sobre o tema para os educadores. [...]

Disponível em: <https://novaescola.org.br/conteudo/17034/como-esta-a-saude-mental-nas-escolas>. Acesso em: 06 jun. 2023.

Em relação às regras formais da sintaxe da oração e do período, dadas as proposições extraídas do texto,

- I. Em: “... cujos casos cresceram exponencialmente nos últimos 25 anos”, o termo sublinhado exerce a mesma função sintática que o destacado em: “Na escola, problemas de saúde mental podem piorar...”.
- II. Em: “Na escola, problemas de saúde mental podem piorar o desempenho e ampliar a evasão escolar”, o termo em destaque constitui o núcleo do sujeito.
- III. Nos períodos: “Na classe de 30 alunos, estima-se que entre 3 e 5 terão algum problema de saúde mental, incluindo transtornos de ansiedade, depressão e...” / “Centro de Prevenção em Transtornos Mentais, que defende uma maior conscientização...”, o vocábulo “que” apresenta idêntica função sintática.
- IV. Em: “A maior parte, porém, não é diagnosticada ou tratada”, a palavra sublinhada está funcionando como adjunto adnominal do sujeito.

verifica-se que está/ão correta/s apenas

- A) I, II e IV.
- B) III e IV.
- C) II e III.
- D) I e II.
- E) I.



QUESTÃO 10

Fuga

A vida na fazenda se tornara difícil. Sinhá Vitória benzia-se tremendo, manejava o rosário, mexia os beijos rezando rezas desesperadas. Encolhido no banco do copiar, Fabiano espiava a catinga amarela, onde as folhas secas se pulverizavam, trituradas pelos redemoinhos, e os garranchos se torciam, negros, torrados. No céu azul as últimas arribações tinham desaparecido. Pouco a pouco os bichos se finavam, devorados pelo carrapato. E Fabiano resistia, pedindo a Deus um milagre.

Mas quando a fazenda se despovoou, viu que tudo estava perdido, combinou a viagem com a mulher, matou o bezerro morrinheiro que possuíam, salgou a carne, largou-se com a família, sem se despedir do amo. Não poderia nunca liquidar aquela dívida exagerada. Só lhe restava jogar-se ao mundo, como negro fugido.

Saíram de madrugada. Sinhá Vitória meteu o braço pelo buraco da parede e fechou a porta da frente com a taramela. Atravessaram o pátio, deixaram na escuridão o chiqueiro e o curral, vazios, de porteiras abertas, o carro de bois que apodrecia, os juazeiros. Ao passar junto às pedras onde os meninos atiravam cobras mortas, Sinhá Vitória lembrou-se da cachorra Baleia, chorou, mas estava invisível e ninguém percebeu o choro.

Desceram a ladeira, atravessaram o rio seco, tomaram rumo para o sul. Com a fresca da madrugada, andaram bastante, em silêncio, quatro sombras no caminho estreito coberto de seixos miúdos – os meninos à frente, conduzindo trouxas de roupa, Sinhá Vitória sob o baú de folha pintada e a cabaça de água, Fabiano atrás, de facão de rasto e faca de ponta, a cuia pendurada por uma correia amarrada ao cinturão, o aió a tiracolo, a espingarda de pederneira num ombro, o saco da matalotagem no outro. Caminharam bem três léguas antes que a barra do nascente aparecesse. [...]

RAMOS, Graciliano. *Vidas secas*. 71. ed. Rio de Janeiro: Record, 1996.

A respeito do texto, dadas as afirmativas,

- I. Ao sentir vontade de chorar, a personagem Sinhá Vitória tenta disfarçar. No entanto, todos ao redor percebem seu estado de espírito.
- II. No contexto: “Só lhe restava jogar-se ao mundo, como negro fugido”, pode-se compreender, nessa comparação, que a escravidão se refere às dívidas que, em geral, os trabalhadores rurais contraem com os patrões e que dificilmente conseguem pagar.
- III. O único motivo que obrigou a família a sair em retirada da fazenda foi a iminência da seca.
- IV. Os personagens Fabiano e Sinhá Vitória, diante da proximidade da seca, buscam uma solução mística.

verifica-se que estão corretas

- A) I, II, III e IV.
- B) III e IV, apenas.
- C) II e IV, apenas.
- D) I e III, apenas.
- E) I e II, apenas.

RACIOCÍNIO LÓGICO

QUESTÃO 11

Uma universidade está organizando uma maratona de programação para os alunos dos cursos de Ciência da Computação, Sistemas de Informação e Engenharia da Computação. Do curso de Ciência da Computação, a universidade recebeu 72 inscrições; do curso de Sistemas de Informação, a universidade recebeu 54 inscrições; e do curso de Engenharia da Computação, a universidade recebeu 42 inscrições.

Sabendo-se que uma maratona de programação é organizada em equipes, qual é o número máximo possível de alunos em cada equipe, de modo que todas as equipes tenham o mesmo número de alunos, sem misturar alunos de cursos diferentes?

- A) 8
- B) 6
- C) 4
- D) 3
- E) 2

QUESTÃO 12

Um agente de compras precisa efetuar a compra de 5 (cinco) computadores para o setor de vendas da empresa para a qual trabalha. Durante o processo de cotação, ele encontra um fornecedor que anuncia tal produto por R\$ 3.200,00 e oferece 10% de desconto para pagamentos à vista. O fornecedor oferece ainda a seguinte condição: cada computador comprado, a partir do sexto, terá 15% de desconto, em vez de 10%, caso o pagamento seja feito à vista. O agente de compras decide então comprar 7 (sete) computadores com pagamento à vista.

Qual o valor do desconto obtido nessa compra?

- A) R\$ 3.360,00
- B) R\$ 3.200,00
- C) R\$ 2.720,00
- D) R\$ 2.560,00
- E) R\$ 2.400,00

QUESTÃO 13

A Universidade abrirá processo licitatório para contratar empresas prestadoras de serviço para realizar os serviços de tecnologia da informação, os serviços de limpeza e os serviços de segurança patrimonial por um ano. Após o lançamento do edital de seleção, cada categoria de serviço teve exatamente 10 empresas inscritas, sendo que algumas delas se inscreveram para prestar mais de um serviço. O edital não define restrições quanto à seleção de uma mesma empresa em mais de uma categoria.

De quantas formas diferentes pode ser composto o resultado dessa licitação?

- A) 3.000
- B) 1.000
- C) 720
- D) 220
- E) 120

QUESTÃO 14

Considerando que os símbolos \neg , \rightarrow , \exists e \forall representam negação, conjunção, implicação, quantificador existencial e quantificador universal, respectivamente, e o universo como sendo o conjunto dos números naturais, dados os conjuntos $A = \{7, 18, 19, 21, 31\}$, $B = \{2, 11, 18, 19, 22\}$ e $C = \{19, 22, 31\}$, qual das alternativas apresenta a fórmula verdadeira?

- A) $\neg \exists x (x \notin A \wedge x \in B \wedge x \in C)$
- B) $\exists x (x \notin A \wedge x \notin B \wedge x \in C)$
- C) $\exists x (x \notin A \wedge x \notin B \wedge x \notin C)$
- D) $\forall x (x \notin (A \cap B) \rightarrow x \in C)$
- E) $\forall x (x \in (A \cup B) \rightarrow x \notin C)$

QUESTÃO 15

Considerando que os símbolos \neg , \wedge , \vee e \rightarrow representam negação, conjunção, disjunção e implicação, respectivamente, assinale a alternativa que apresenta uma fórmula equivalente a $\neg((A \rightarrow \neg B) \rightarrow (A \wedge B))$.

- A) $\neg A \vee \neg B$
- B) $\neg(A \vee B)$
- C) $\neg A \vee B$
- D) $A \vee \neg B$
- E) $A \vee B$

FUNDAMENTOS DA ADMINISTRAÇÃO PÚBLICA**QUESTÃO 16**

O setor de compras da Ufal está operando um pregão eletrônico. O agente público de licitação, ao praticar ato administrativo, dispensa igual tratamento aos concorrentes que estejam na mesma situação jurídica.

O princípio constitucional que se destaca no relato anterior é o da

- A) eficiência.
- B) legalidade.
- C) moralidade.
- D) publicidade.
- E) impessoalidade.

QUESTÃO 17

Em contraposição ao patrimonialista, surge, na segunda metade do século XIX, a administração pública burocrática. Sobre essa administração, dadas as afirmativas,

- I. Os controles administrativos de combate à corrupção e ao nepotismo são definidos a *priori*.
- II. O Estado se limita a manter a ordem, a administrar a justiça e a garantir contratos e propriedades.
- III. Os objetivos são definidos estrategicamente para que o administrador público possa alcançá-lo.

verifica-se que está/ão correta/s

- A) I, II e III.
- B) II e III, apenas.
- C) I e II, apenas.
- D) III, apenas.
- E) I, apenas.

QUESTÃO 18

Na literatura, três grandes critérios são utilizados para a conceituação de serviço público.

Dadas as afirmativas sobre esses critérios,

- I. O critério orgânico se baseia na prestação do serviço destinada ao povo, no interesse coletivo.
- II. O critério material se baseia na presença do ente público na prestação do serviço.
- III. O critério formal se baseia na submissão do conceito ao regime jurídico de direito público.

verifica-se que está/ão correta/s

- A) I, II e III.
- B) II e III, apenas.
- C) I e II, apenas.
- D) III, apenas.
- E) I, apenas.

QUESTÃO 19

Dadas as afirmativas a respeito da Lei de Acesso à Informação,

- I. As informações de interesse público são obtidas apenas por meio de requerimentos ou solicitações.
- II. O acesso à informação sobre projetos de pesquisa de desenvolvimento científicos ou tecnológicos pode ser restrito quando o sigilo for imprescindível à segurança da sociedade e do Estado.
- III. A negativa injustificada de acesso à informação sujeita o responsável a medidas disciplinares.

verifica-se que está/ão correta/s

- A) I, apenas.
- B) III, apenas.
- C) I e II, apenas.
- D) II e III, apenas.
- E) I, II e III.

QUESTÃO 20

Dadas as afirmativas sobre a Lei Geral de Proteção de Dados Pessoais (LGPD), Lei nº 13.709, de 14 de agosto de 2018,

- I. Aplica-se a toda pessoa natural.
- II. Alcança a União, os Estados, os Municípios e o Distrito Federal.
- III. Fundamenta-se, entre outras coisas, no desenvolvimento econômico e tecnológico e na inovação.

verifica-se que está/ão correta/s

- A) I, II e III.
- B) II e III, apenas.
- C) I e III, apenas.
- D) II, apenas.
- E) I, apenas.

QUESTÃO 21

Dadas as afirmativas sobre o regime jurídico dos servidores públicos civis da União, das autarquias e das fundações públicas federais, Lei nº 8.112, de 11 de dezembro de 1990,

- I. Um estrangeiro poderá tomar posse em cargo técnico de uma Instituição Federal de Educação Superior.
- II. O servidor estável poderá perder o cargo após processo administrativo disciplinar que lhe tenha assegurado ampla defesa.
- III. O auxílio-moradia, que porventura um servidor venha a receber, é considerado como pagamento de vantagem adicional.

verifica-se que está/ão correta/s

- A) I, apenas.
- B) III, apenas.
- C) I e II, apenas.
- D) II e III, apenas.
- E) I, II e III.

QUESTÃO 22

Dadas as afirmativas sobre processo administrativo,

- I. O Processo Administrativo Disciplinar (PAD) utiliza as regras específicas da Lei nº 8.112/1990, e, subsidiariamente, da Lei nº 9.784/1999.
- II. A Lei nº 9.784/1999 tem alcance federal no executivo, no legislativo e no judiciário, tanto em funções típicas quanto em atípicas.
- III. Será observado o critério de atendimento para fins de interesse geral, vedada, sob qualquer hipótese, a renúncia total e parcial de poderes e de competências.

verifica-se que está/ão correta/s

- A) I, apenas.
- B) II, apenas.
- C) I e III, apenas.
- D) II e III, apenas.
- E) I, II e III.

QUESTÃO 23

Dadas as afirmativas acerca dos atos de improbidade administrativa que causam prejuízo ao erário, segundo a Lei nº 8.429, de 02 de junho de 1992,

- I. Perda patrimonial decorrente da atividade econômica não comprovada por ato doloso praticado com essa finalidade.
- II. Ordenar ou permitir a realização de despesas não autorizadas em lei ou regulamento.
- III. Permitir ou facilitar a aquisição, a permuta ou a locação de bem ou serviço por preço superior ao de mercado.

verifica-se que está/ão correta/s

- A) I, II e III.
- B) II e III, apenas.
- C) I e II, apenas.
- D) III, apenas.
- E) I, apenas.

QUESTÃO 24

A atividade administrativa em uma Instituição Federal de Educação Superior (IFES) é bem peculiar dada à natureza dos seus serviços públicos.

Considerando-se as questões éticas, são deveres do servidor público:

- I. abster-se, de forma absoluta, de exercer a sua função, quando verificar finalidade estranha ao interesse público;
- II. facilitar a fiscalização de alguns atos ou serviços por quem de direito;
- III. respeitar a hierarquia e não representar contra ela.

Dos itens, verifica-se que está/ão correto/s

- A) I, II e III.
- B) II e III, apenas.
- C) I e II, apenas.
- D) III, apenas.
- E) I, apenas.

QUESTÃO 25

Em relação aos poderes administrativos, analise o quadro.

1. Consiste em distribuir e escalonar as funções, ordenar e rever as situações e estabelecer as subordinações entre órgãos.	() Poder disciplinar
2. Consiste no poder dado aos chefes do executivo para detalhamento da lei, não podendo ampliar os seus conceitos ou restringir as suas ideias.	() Poder regulamentar
3. Consiste no poder-dever de punir internamente os agentes públicos que cometam infrações.	() Poder de polícia
4. Consiste no poder de condicionar ou restringir o uso e gozar de bens, atividades e direitos individuais em benefício da coletividade.	() Poder hierárquico

Assinale a alternativa que apresenta a sequência correta, de cima para baixo, relacionando o conceito ao tipo de poder administrativo.

- A) 4, 2, 3, 1.
- B) 3, 4, 2, 1.
- C) 3, 2, 4, 1.
- D) 1, 4, 2, 3.
- E) 1, 2, 4, 3.

INFORMÁTICA**QUESTÃO 26**

Os periféricos são dispositivos de *hardware* que podem ser conectados aos computadores. Tais dispositivos podem ser classificados como sendo de entrada, de saída e de entrada e de saída, de acordo com suas características de funcionamento. Assinale a alternativa que apresenta apenas dispositivos de entrada e de saída.

- A) Fone de ouvido com microfone, leitor de cartões de memória USB e *mouse* óptico.
- B) Teclado tradicional, leitor de cartões de memória USB e *scanner*.
- C) Impressora multifuncional, monitor *touch screen* e HD externo.
- D) Impressora 3D, *pendrive* e leitor de cartões RFID.
- E) *Webcam*, *pendrive* e *touchpad*.

QUESTÃO 27

Quanto mais conectado for o computador, mais vulnerável ele está a sofrer ataques provenientes da rede de computadores. Para se proteger de tais ataques, é possível instalar um conjunto de *softwares* especializados em diferentes aspectos de segurança.

Assinale a alternativa que apresenta uma tecnologia voltada para proteger uma rede contra acessos não autorizados, filtrando o tráfego ou até mesmo bloqueando o acesso automaticamente, com base em um conjunto de regras predefinidas.

- A) IDS (*Intrusion Detection System*).
- B) VPN (*Virtual Private Network*).
- C) *Antispyware*.
- D) Antivírus.
- E) *Firewall*.

QUESTÃO 28

A preocupação com segurança passou a ser algo essencial nos dias atuais. Dentre tais preocupações, está a segurança da informação, cujo objetivo é evitar que pessoas desautorizadas tenham acesso ou destruam os dados e as informações de uma organização. Uma das estratégias para proteger documentos de texto é a utilização de senhas de proteção, requisitadas antes de abrir o arquivo.

Assinale a alternativa que descreve corretamente o procedimento para adicionar uma senha de proteção a um documento do *LibreOffice Writer* (versão 7).

- A) No menu "Inserir", clicar em "Proteção" e, em seguida, em "Adicionar senha de acesso".
- B) No menu "Exibir", clicar em "Controle de acesso" e, em seguida, em "Adicionar senha".
- C) No menu "Editar", clicar em "Senha de acesso" e, em seguida, digitar a senha desejada.
- D) No menu "Arquivo", clicar em "Salvar como..." e, em seguida, marcar a opção "Salvar com senha".
- E) No menu "Ferramentas", clicar em "Proteger documento" e, em seguida, em "Proteção com senha".

QUESTÃO 29

A preservação dos dados é uma preocupação estratégica de uma organização. Nesse sentido, um recurso importante oferecido pelo *Windows 10* é conhecido como “*backup* com histórico de arquivos”. Tal recurso permite que sejam realizadas cópias regulares dos arquivos, possibilitando a restauração de versões anteriores, evitando, assim, a perda de dados.

Assinale a alternativa que apresenta corretamente os passos para habilitar o recurso de “*backup* com histórico de arquivos” no *Windows 10*.

- A) No Painel de Controle, clicar em “Aparência e Personalização”; clicar em “Opções do Explorador de Arquivos”; clicar em “Ativar *backup* com histórico de arquivos”.
- B) No Painel de Controle, clicar em “Sistema e Segurança”; clicar em “Histórico de Arquivos”; selecionar um local de rede para armazenar o *backup*; clicar em “Ativar”.
- C) No Painel de Controle, clicar em “*Backup* e Restauração”; clicar em “Criar disco de reparação do sistema”; clicar em “Ativar histórico de arquivos”.
- D) No Painel de Controle, clicar em “Rede e Internet”; clicar em “Segurança e Compartilhamento de Arquivos”; clicar em “Ativar *backup* de arquivos”.
- E) No Painel de Controle, clicar em “Facilidade de Acesso”; clicar em “Restauração de Arquivos”; clicar em “Ativar *backup* de arquivos”.

QUESTÃO 30

O Gerenciador de Tarefas é um aplicativo que acompanha o sistema operacional *Windows 10* e permite monitorar os recursos de memória e a CPU que estão sendo utilizados. Por uma questão de praticidade, é possível executar o Gerenciador de Tarefas, pressionando um atalho formado por um conjunto de teclas.

Assinale a alternativa que apresenta as teclas de atalho usadas no *Windows 10* para abrir o Gerenciador de Tarefas.

- A) Ctrl + Shift + Esc
- B) Ctrl + Shift + T
- C) Ctrl + Alt + Del
- D) *Windows* + E
- E) *Windows* + T

CONHECIMENTOS ESPECÍFICOS**QUESTÃO 31**

A Estrutura Conceitual para Relatório Financeiro (CPC 00 R2) define as características qualitativas de informações financeiras úteis para seus usuários, de modo que tomem decisões com base nas informações contidas nos relatórios financeiros da entidade. Essas características qualitativas de informações financeiras úteis se dividem em fundamentais e de melhoria. Assinale a alternativa que contém as características qualitativas fundamentais de informações financeiras úteis.

- A) Representação Fidedigna e Comparabilidade.
- B) Relevância e Representação Fidedigna.
- C) Comparabilidade e Tempestividade.
- D) Tempestividade e Verificabilidade.
- E) Compreensibilidade e Relevância.

QUESTÃO 32

Acerca das contas contábeis e do processo de escrituração, assinale a alternativa correta.

- A) A estrutura básica de uma conta contábil vai abranger o nome da rubrica contábil, sendo representada graficamente pelo razonete, que conterà o período a que ela se refere, o saldo dessa em moeda corrente e a movimentação ocorrida no período determinado.
- B) As contas contábeis dividem-se em contas patrimoniais, que são as contas de ativo, passivo e patrimônio líquido, e contas de resultado, que são as contas de receitas, despesas e contas redutoras.
- C) A contabilidade deverá registrar uma aquisição de mercadorias a prazo, com juros incluídos, em decorrência do financiamento dela, efetuando um lançamento de primeira fórmula no livro diário.
- D) A contabilização de uma duplicata recebida em atraso, com a cobrança de juros decorrentes do atraso, será registrada por meio de um lançamento contábil de terceira fórmula no livro diário.
- E) As contas sintéticas são a base do sistema de acumulação contábil e essas contas possuem um maior grau de detalhamento das informações utilizadas pela contabilidade.

QUESTÃO 33

De acordo com a legislação societária, o balanço patrimonial deverá evidenciar, no grupo do patrimônio líquido, em subgrupo específico, as reservas de capital. Assinale a alternativa que indica as reservas classificadas como reservas de capital.

- A) Doações e subvenções para investimentos, alienação de bônus de subscrição e reserva de incentivos fiscais.
- B) Prêmios na emissão de debêntures, reserva de lucros a realizar e alienação de bônus de subscrição.
- C) Ágio na emissão de ações, produto da alienação de partes beneficiárias e bônus de subscrição.
- D) Reserva legal, doações e subvenções para investimentos e prêmio na emissão de debêntures.
- E) Reserva estatutária, prêmio na emissão de debêntures e alienação de partes beneficiárias.

QUESTÃO 34

Entre as contas contábeis utilizadas pela contabilidade, temos as contas de receitas e de despesas. Acerca dessas contas, assinale a alternativa correta.

- A)** As contas de receitas e despesas são chamadas contas de resultado, que são contas temporárias na contabilidade, visto que, na apuração do resultado do exercício, terão seus saldos encerrados.
- B)** As contas de receitas representam reduções que ocorrem no passivo ou no patrimônio líquido da entidade, alterando a situação patrimonial desta, relacionadas a aporte de capital pelos sócios.
- C)** As contas de receitas e despesas são consideradas contas patrimoniais, visto que, no fim do exercício, seus saldos serão transferidos para o exercício seguinte.
- D)** As contas de despesas representam a entrada de recursos no ativo, podendo ser sob a forma de dinheiro ou também de direitos a receber.
- E)** As contas de despesas possuem sua natureza credora, enquanto as contas de receita possuem sua natureza devedora.

QUESTÃO 35

Em 1º/4/2023, a Companhia ABC contratou um seguro para veículos utilizados nas suas atividades administrativas pelo valor total de R\$ 32.000,00, com vigência de 12 meses a partir da mesma data. O contrato firmado estabeleceu que o pagamento deveria ser de R\$ 16.000,00 à vista e o restante em quatro parcelas iguais, mensais e consecutivas. Na data da contratação, houve o pagamento de parte à vista, conforme contratado. Considerando apenas as informações, assinale a alternativa que indica o lançamento contábil a ser feito pela companhia para registrar os fatos ocorridos em 1º/4/2023.

- A)** D – Despesas com Seguros (resultado) R\$ 32.000,00
C – Caixa (ativo circulante) R\$ 16.000,00
C – Seguros a Pagar (passivo circulante) R\$ 4.000,00
C – Seguros a Pagar (passivo não circulante) R\$ 12.000,00
- B)** D – Prêmios de Seguro a Apropriar (ativo circulante) R\$ 32.000,00
C – Caixa (ativo circulante) R\$ 16.000,00
C – Seguros a Pagar (passivo circulante) R\$ 16.000,00
- C)** D – Prêmios de Seguro a Apropriar (ativo circulante) R\$ 16.000,00
D – Caixa (ativo circulante) R\$ 16.000,00
C – Seguros a Pagar (passivo circulante) R\$ 32.000,00
- D)** D – Despesas com Seguros (resultado) R\$ 32.000,00
C – Caixa (ativo circulante) R\$ 16.000,00
C – Seguros a Pagar (passivo circulante) R\$ 16.000,00
- E)** D – Despesas com Seguros (resultado) R\$ 16.000,00
D – Caixa (ativo circulante) R\$ 16.000,00
C – Seguros a Pagar (passivo circulante) R\$ 32.000,00

QUESTÃO 36

Uma sociedade anônima apresentou seu Balancete de verificação, após a apuração do seu resultado, para elaboração do Balanço Patrimonial de 31/12/2022.

Contas	Saldo em 31/12/2022
13º Salário a Pagar	R\$ 20.000,00
Adiantamento de Cliente a curto prazo	R\$ 9.000,00
Adiantamento de Salários	R\$ 6.000,00
Bancos conta Movimento	R\$ 17.000,00
Capital Subscrito	R\$ 100.000,00
Depreciação Acumulada de Máquinas e Equipamentos	R\$ 7.000,00
Dividendos Adicionais Propostos	R\$ 11.400,00
Duplicatas a Receber a curto prazo	R\$ 65.000,00
Empréstimos a Pagar a longo prazo	R\$ 45.000,00
Encargos Financeiros a Transcorrer de Empréstimos a Longo Prazo	R\$ 6.500,00
FGTS a Recolher	R\$ 23.000,00
Férias a pagar	R\$ 7.700,00
Fornecedores	R\$ 138.000,00
ICMS a Recuperar	R\$ 7.000,00
INSS a Recolher	R\$ 14.000,00
Máquinas e Equipamentos	R\$ 17.000,00
Mercadorias para Revenda	R\$ 175.000,00
Participações em Coligadas	R\$ 80.000,00
Perda Estimada com Créditos de Liquidação Duvidosa	R\$ 8.400,00
Prêmios de Seguro a Apropriar	R\$ 15.000,00
Reserva para Contingência	R\$ 5.000,00

Considerando-se apenas as informações apresentadas no balancete, assinale a alternativa que indica o valor total do Ativo.

- A)** R\$ 397.400,00.
B) R\$ 383.400,00.
C) R\$ 380.600,00.
D) R\$ 366.600,00.
E) R\$ 360.600,00.

QUESTÃO 37

Com relação ao plano de contas, às contas contábeis e ao processo de escrituração, assinale a alternativa correta.

- A) O elenco de contas é um dos elementos do plano de contas, que representa a relação de contas, previamente estabelecida, que serve para nortear os registros de fatos e de atos inerentes à entidade.
- B) Rol de contas e plano de contas possuem o mesmo significado, visto que representam a relação de todas as contas utilizadas pela empresa na contabilização das suas operações.
- C) O plano de contas deve ser padronizado, sendo um só para qualquer tipo de empresa, devendo estabelecer normas de conduta para os registros contábeis das operações da entidade.
- D) O funcionamento de uma conta, definido pelo plano de contas, será a ação, a finalidade e o papel que essa conta irá ter na escrituração das operações da entidade.
- E) A função das contas, definida no plano de contas, evidencia a relação da conta com as demais e como esta deve se comportar diante de seu objeto.

QUESTÃO 38

A tabela mostra os saldos das contas contábeis, em 31/12/2022, extraídos do livro Razão da Companhia Alfa, visando à elaboração do Balancete de Verificação.

Contas	Saldos (R\$)
Caixa/Bancos	5.000,00
Aluguéis a vencer	5.000,00
Capital social	120.000,00
Capital a integralizar	10.000,00
Custo da mercadoria vendida	205.000,00
Depreciação acumulada	5.000,00
Estoques	60.000,00
Duplicatas a pagar	40.000,00
Veículos	70.000,00
Prejuízos acumulados	10.000,00
Receitas de vendas	200.000,00

Considerando as informações, assinale a alternativa que indica o montante dos saldos devedores.

- A) O total de saldos devedores é superior a R\$ 350.000,00 e inferior a R\$ 360.000,00.
- B) O total de saldos devedores é superior a R\$ 340.000,00 e inferior a R\$ 350.000,00.
- C) O total de saldos devedores é superior a R\$ 330.000,00 e inferior a R\$ 340.000,00.
- D) O total de saldos devedores é superior a R\$ 360.000,00.
- E) O total de saldos devedores é inferior a R\$ 330.000,00.

QUESTÃO 39

A contabilidade da Companhia ABC efetuou o lançamento contábil:

- D – Caixa R\$ 1.000,00
D – Descontos concedidos R\$ 100,00
C – Clientes R\$ 1.100,00

Acerca do lançamento, assinale a alternativa correta.

- A) O lançamento representa um fato contábil misto diminutivo, pois ocorre a permuta de valores patrimoniais, além de modificar a situação líquida do patrimônio, reduzindo-o.
- B) O lançamento representa um fato contábil modificativo aumentativo, pois aumenta o patrimônio da entidade, além de gerar entradas de recursos no caixa.
- C) O lançamento representa um fato contábil misto aumentativo, porque há lançamentos envolvendo aumentos nas contas do ativo e do passivo.
- D) O lançamento representa um fato contábil modificativo diminutivo, porque é um lançamento que reduz o valor do patrimônio líquido.
- E) O lançamento representa um fato contábil permutativo, pois há lançamentos apenas em contas patrimoniais.

QUESTÃO 40

A companhia ABC adquiriu suas próprias ações, com o objetivo de retirá-las definitivamente de circulação.

Assinale a alternativa que indica o tipo de operação ocorrida.

- A) Conversão de debêntures em ações.
- B) Integralização de ações.
- C) Amortização de ações.
- D) Reembolso de ações.
- E) Resgate de ações.

QUESTÃO 41

A companhia CDE S/A tem um capital social de R\$ 480.000,00, formado por 50.000 ações ordinárias, que dão aos seus acionistas direitos iguais. No exercício de 2022, a empresa efetuou a apuração de seus resultados e finalizou sua Demonstração do Resultado do Exercício com os valores:

- provisão para imposto de renda e contribuição social sobre o lucro: R\$ 63.000,00;
- participações estatutárias sobre o lucro: R\$ 21.000,00;
- lucro líquido antes do imposto de renda: R\$ 372.000,00.

A Lei nº 6.404/1976, art. 187, exige que, na Demonstração do Resultado do Exercício, seja demonstrada, na última linha, o lucro ou prejuízo líquido do exercício e o seu montante por ação do capital social.

Assim, com base nas informações, assinale a alternativa que indica o valor do lucro por ação da Companhia CDE S/A no final do exercício de 2022.

- A) R\$ 9,60
B) R\$ 7,44
C) R\$ 7,02
D) R\$ 6,18
E) R\$ 5,76

QUESTÃO 42

A empresa Companhia Águas Belas efetuou as transações de compras de mercadorias para revenda e de vendas de mercadorias, abaixo relacionadas, no mês de fevereiro/2023 (desconsidere qualquer tributação nas operações, e que a empresa não possuía estoque inicial).

Dia	Operação	Unidades	Valor Unitário (R\$)
1	Compra	10.000	10,00
3	Compra	12.000	15,00
6	Venda	15.000	20,00
10	Compra	20.000	20,00
16	Venda	25.000	30,00
23	Compra	30.000	25,00

Com relação às operações realizadas, assinale a alternativa correta.

- A) Caso a empresa utilize o método PEPS (primeiro a entrar, primeiro a sair) para mensurar seus estoques e decida mudar para a média ponderada móvel (MPM), a contabilidade deverá ajustar o resultado efetuando um débito na conta de estoques de mercadorias e um crédito no custo da mercadoria vendida (CMV), considerando uma economia inflacionária.
- B) Considerando que a empresa utiliza o método PEPS (primeiro a entrar, primeiro a sair) para mensurar seus estoques, o custo das mercadorias vendidas no período foi de R\$ 640.000,00.
- C) As compras do período totalizaram R\$ 1.400.000,00, considerando que não existiam estoques iniciais do período anterior.
- D) O saldo final de estoques pelo método PEPS (primeiro a entrar, primeiro a sair) foi de R\$ 750.000,00.
- E) O lucro bruto da entidade no período foi de R\$ 1.050.000,00.

QUESTÃO 43

Em relação às receitas públicas, assinale a alternativa correta.

- A) As receitas provenientes de rendimentos sobre aplicações e disponibilidades em operações de mercado serão classificadas como outras receitas correntes.
- B) Entre as receitas incluídas na lei orçamentária anual estão as operações de crédito para atender à insuficiência de caixa.
- C) As receitas decorrentes de dívida ativa tributária devem ser classificadas como receitas tributárias.
- D) As receitas correntes patrimoniais e de serviços são tipos de receitas derivadas.
- E) O superávit do orçamento corrente é uma receita corrente.

QUESTÃO 44

A Demonstração do Resultado do Exercício (DRE) é a apresentação, em forma resumida, das receitas e das despesas decorrentes das operações realizadas pela empresa, durante o exercício social, com o objetivo de demonstrar a composição do resultado líquido do período.

Acerca desse demonstrativo, assinale a alternativa correta.

- A) Se uma empresa exercer as atividades relacionadas à fabricação, à revenda e à prestação de serviços, obtendo receitas de vendas de mercadorias, de serviços e de produtos de sua fabricação, ela deverá fazer uma Demonstração do Resultado do Exercício específica para cada tipo de atividade.
- B) A estrutura da Demonstração do Resultado do Exercício, definida pela Lei n.º 6.404/1976, inicia-se pela receita bruta, chegando na receita líquida, após efetuar as deduções de impostos sobre vendas, devoluções e outras deduções sobre a receita bruta.
- C) A Demonstração do Resultado do Exercício deverá ser elaborada de acordo com o fluxo de caixa para as receitas e as despesas, visto que melhor representa o resultado das transações, quando comparada com o princípio da competência.
- D) A receita líquida, representada na Demonstração do Resultado do Exercício, deverá corresponder à diferença entre a receita bruta de vendas dos produtos e/ou serviços e o custo dos produtos fabricados ou serviços prestados.
- E) Para fins de apuração do resultado do exercício, deverão ser confrontadas todas as receitas, os ganhos e os rendimentos recebidos no exercício com os custos, as despesas, as perdas e os encargos efetivamente gastos.

QUESTÃO 45

Segundo a legislação societária, a Demonstração dos Fluxos de Caixa é uma demonstração contábil que faz parte do conjunto de relatórios contábeis, a qual tem por objetivo prover os usuários da contabilidade de informações úteis para a tomada de decisão. Acerca dessa demonstração contábil, assinale a alternativa correta.

- A) Deverá demonstrar as alterações ocorridas, durante o exercício, no saldo de caixa, equivalentes de caixa e no patrimônio líquido da entidade.
- B) A entidade deverá divulgar os fluxos de caixa das atividades de investimentos usando o método direto, indireto ou misto.
- C) Deverá ser estruturada, no mínimo, em três fluxos, que são os das operações, dos financiamentos e dos investimentos.
- D) É uma demonstração obrigatória para todas as companhias de capital aberto ou fechado.
- E) Deverá ser elaborada com a utilização do regime de competência.

QUESTÃO 46

Dadas as afirmativas acerca da demonstração do valor adicionado,

- I. A demonstração do valor adicionado é exigida pela Lei nº 6.404/1976, para todas as sociedades por ações de capital aberto.
- II. A primeira parte da estrutura da demonstração do valor adicionado deve demonstrar a riqueza gerada pela entidade, por meio de receitas de vendas de mercadorias, produtos e/ou serviços, insumos adquiridos de terceiros, depreciação, amortização ou exaustão e lucros retidos do exercício.
- III. A distribuição da riqueza deve ser representada na segunda parte da demonstração do valor adicionado, abrangendo empregados, financiadores, sócios e acionistas, governo e outros, bem como a parcela da riqueza não distribuída.

verifica-se que está/ão correta/s

- A) I, II e III.
- B) I e III, apenas.
- C) I e II, apenas.
- D) III, apenas.
- E) II, apenas.

QUESTÃO 47

Dadas as afirmativas quanto ao método das partidas dobradas,

- I. Pelo método das partidas dobradas, o valor total dos débitos deverá ser sempre igual ao valor total dos créditos.
- II. Obedecendo ao método das partidas dobradas, a soma do total das receitas deverá ser igual à soma do total das despesas.
- III. A soma dos saldos devedores deverá ser igual à soma dos saldos credores.
- IV. O valor do ativo total deverá ser igual à soma do passivo total com o patrimônio líquido, após o encerramento do exercício.

verifica-se que está/ão correta/s apenas

- A) II, III e IV.
- B) I, III e IV.
- C) II e IV.
- D) I e III.
- E) I.

QUESTÃO 48

A Companhia ABC fez a aquisição, em 1º/7/2020, de 8 (oito) computadores, ao preço unitário de R\$ 7.000,00, e de 2 (duas) impressoras, ao preço unitário de R\$ 2.000,00, que foram colocados em uso na data da aquisição. O tempo de vida estimado para ambos é de 5 (cinco) anos, com valor residual igual a zero. Assinale a alternativa que indica o valor contábil da depreciação linear reconhecida no resultado, no fim do exercício de 2020, bem como o valor líquido desses bens no balanço patrimonial de 31/12/2022, respectivamente.

- A) R\$ 30.000,00 e R\$ 30.000,00.
- B) R\$ 18.000,00 e R\$ 30.000,00.
- C) R\$ 12.000,00 e R\$ 24.000,00.
- D) R\$ 6.000,00 e R\$ 54.000,00.
- E) R\$ 6.000,00 e R\$ 30.000,00.

QUESTÃO 49

Em novembro de 2022, a Companhia ABC adquiriu móveis e utensílios para utilizar em suas atividades administrativas, de um fornecedor localizado em Campinas/SP. A companhia pagou uma entrada no valor de R\$ 10.000,00 e o restante do pagamento ficou acordado para ser feito em três prestações mensais, iguais e consecutivas a R\$ 6.000,00 cada, devendo a primeira prestação ser paga em dezembro de 2022. Na data do reconhecimento do custo inicial dos móveis e dos utensílios, a companhia previu a utilização desses ativos por mais de um período. No reconhecimento inicial ficou constatado que o prazo de pagamento acordado com o fornecedor não excedia os prazos normais de crédito e que o preço dos ativos à vista era de R\$ 28.000,00. Considerando-se apenas as informações acima, assinale a alternativa que indica o correto lançamento contábil do registro dos móveis e dos utensílios dessa companhia na data da aquisição.

- A) D – Móveis e Utensílios (ativo imobilizado) R\$ 28.000,00
C – Caixa (ativo circulante) R\$ 10.000,00
C – Fornecedores (passivo circulante) R\$ 6.000,00
C – Fornecedores (passivo não circulante) R\$ 12.000,00
- B) D – Móveis e Utensílios (ativo imobilizado) R\$ 28.000,00
C – Caixa (ativo circulante) R\$ 10.000,00
C – Fornecedores (passivo não circulante) R\$ 18.000,00
- C) D – Móveis e Utensílios (ativo imobilizado) R\$ 28.000,00
C – Caixa (ativo circulante) R\$ 10.000,00
C – Fornecedores (passivo circulante) R\$ 18.000,00
- D) D – Móveis e Utensílios (ativo imobilizado) R\$ 28.000,00
C – Fornecedores (passivo circulante) R\$ 28.000,00
- E) D – Móveis e Utensílios (ativo imobilizado) R\$ 28.000,00
C – Caixa (ativo circulante) R\$ 28.000,00

QUESTÃO 50

Determinada entidade pública realizou as seguintes despesas:

Eventos realizados	Valor (R\$)
Pagamento de conta de luz, água e telefone	3.200,00
Pagamento de serviços de internet	800,00
Aquisição de uma mesa para o departamento de contabilidade	1.200,00
Pagamento de aluguel do mês de junho de 2014	5.700,00
Aquisição de dois computadores novos	12.000,00

As variações patrimoniais quantitativas e qualitativas somam, em R\$, respectivamente,

- A) R\$ 4.000,00 e R\$ 18.900,00.
- B) R\$ 6.500,00 e R\$ 14.400,00.
- C) R\$ 8.900,00 e R\$ 14.000,00.
- D) R\$ 9.700,00 e R\$ 13.200,00.
- E) R\$ 21.700,00 e R\$ 1.200,00.

QUESTÃO 51

Dadas as afirmativas acerca do orçamento público,

- I. No processo orçamentário brasileiro, quanto à forma de governo, vigora o orçamento do tipo executivo.
- II. No Brasil, o orçamento público é materializado por meio de três instrumentos de planejamento, previstos na Constituição Federal.
- III. As técnicas de elaboração de orçamento público passaram por diversas mudanças ao longo dos anos, até chegar ao Orçamento Programa, utilizado no processo orçamentário da administração pública brasileira.
- IV. Orçamento-Programa representa o elo entre a Lei de Diretrizes Orçamentária e a sua execução.

verifica-se que estão corretas apenas

- A) II, III e IV.
- B) I, II e IV.
- C) II e III.
- D) I e IV.
- E) I e III.

QUESTÃO 52

Seguem os dados relativos às receitas orçamentárias arrecadadas por uma entidade pública no exercício de 2022.

- Alienação de Bens Imóveis - R\$ 70,00
- Amortização de Financiamentos - R\$ 20,00
- Dívida Ativa - R\$ 120,00
- Impostos - R\$ 3.000,00
- Contrato de Permissão de Uso - R\$ 50,00
- Operações de Crédito Internas - R\$ 600,00
- Receita de Serviços Recreativos e Culturais - R\$ 100,00
- Receitas Imobiliárias - R\$ 200,00
- Taxas - R\$ 500,00
- Transferências da União para cobrir despesas correntes - R\$ 5.000,00
- Transferências do Estado para cobrir despesas de capital - R\$ 3.000,00

Após a classificação orçamentária dos ingressos, as receitas corrente e de capital arrecadadas totalizaram, respectivamente,

- A) R\$ 11.770,00 e R\$ 890,00.
- B) R\$ 11.970,00 e R\$ 690,00.
- C) R\$ 8.770,00 e R\$ 3.890,00.
- D) R\$ 8.790,00 e R\$ 3.870,00.
- E) R\$ 8.970,00 e R\$ 3.690,00.

QUESTÃO 53

De acordo com a Lei nº 4.320/1964 e o Manual de Contabilidade Aplicada ao Setor Público, o pagamento dos juros das Operações de Crédito por Antecipação de Receita e a inscrição de Restos a Pagar são, respectivamente,

- A) uma despesa extraorçamentária e uma receita extraorçamentária.
- B) uma despesa orçamentária corrente e uma despesa extraorçamentária.
- C) uma despesa orçamentária corrente e uma receita extraorçamentária.
- D) uma despesa orçamentária de capital e uma despesa extraorçamentária.
- E) uma despesa extraorçamentária e uma despesa orçamentária.

QUESTÃO 54

Em relação aos créditos adicionais, conforme a Lei nº 4.320/1964, assinale a alternativa correta.

- A) Os créditos suplementares e especiais serão autorizados por medida provisória e abertos por decreto legislativo.
- B) Os créditos suplementares e especiais serão autorizados por decreto legislativo e abertos por decreto executivo.
- C) Os créditos suplementares e especiais serão autorizados por medida provisória e abertos por decreto executivo.
- D) Os créditos suplementares e especiais serão autorizados por decreto executivo e abertos por lei.
- E) Os créditos suplementares e especiais serão autorizados por lei e abertos por decreto executivo.

QUESTÃO 55

Dadas as afirmativas sobre as receitas públicas,

- I. As etapas da receita seguem a ordem de ocorrência dos fenômenos econômicos, iniciando-se com a etapa de previsão e terminando com a etapa de arrecadação.
- II. No estágio da previsão da receita, o Estado realiza a inscrição do débito do contribuinte.
- III. O estágio da execução da despesa, nos termos da Lei Federal nº 4.320/1964, desenvolve-se na seguinte sequência: Empenho, Liquidação e Pagamento.
- IV. O regime orçamentário aplicado ao reconhecimento da receita é o de caixa.

verifica-se que estão corretas apenas

- A) I, II e IV.
- B) III e IV.
- C) II e IV.
- D) II e III.
- E) I e III.

QUESTÃO 56

Dadas as afirmativas sobre os restos a pagar, suprimento de fundos e despesas de exercícios anteriores,

- I. Restos a pagar são todas as despesas regularmente empenhadas, do exercício atual ou anterior, mas não pagas até 31 de dezembro do exercício financeiro vigente.
- II. A continuidade dos estágios de execução dos restos a pagar ocorrerá no próximo exercício, devendo estes ser controlados em contas de natureza de informação orçamentária específicas.
- III. A Lei de Responsabilidade Fiscal aborda o mérito do que pode ou não ser inscrito em restos a pagar, mas não veda contrair obrigação no último ano do mandato do governante sem que exista a respectiva cobertura financeira.
- IV. O suprimento de fundos é caracterizado por ser um adiantamento de valores a um servidor para futura prestação de contas; não representa, portanto, uma despesa pelo enfoque patrimonial, pois, no momento do pagamento, não ocorre redução no patrimônio líquido.
- V. As despesas de exercícios anteriores são os gastos extraorçamentários, cujos fatos geradores ocorreram em exercícios anteriores àqueles em que deveriam ocorrer o pagamento.

verifica-se que estão corretas apenas

- A) II, III, IV e V.
- B) I, III e IV.
- C) I, II e IV.
- D) I, II e V.
- E) III e V.

QUESTÃO 57

Em relação ao regime de adiantamento, assinale a alternativa correta.

- A) O processo de se entregar numerário ao servidor, sempre precedido de empenho na dotação própria para o fim de realizar despesas, que não possam subordinar-se ao processo normal de aplicação, denomina-se suprimento de fundos.
- B) Para entregar o recurso ao servidor responsável pela aplicação, é necessário percorrer os três estágios da despesa orçamentária: empenho, lançamento e recolhimento à conta do servidor.
- C) A Lei nº 4.320/1964 prevê que, para atender despesas eventuais, inclusive em viagens, e com serviços especiais que exijam pronto pagamento, concede-se ao servidor o salário antecipado.
- D) É vedado o adiantamento a servidor em alcance ou responsável por outro adiantamento, ou seja, cada servidor somente pode ser responsável por um adiantamento.
- E) O pagamento do adiantamento de numerários ao servidor representa uma despesa sob o enfoque patrimonial.

QUESTÃO 58

Em relação aos créditos adicionais, assinale a alternativa correta.

- A) Para a situação de calamidade pública e a necessidade de arcar com despesas em ações emergenciais que não contam com dotação orçamentária específica, é cabível a abertura de crédito especial que prescinde de autorização legislativa e de indicação de fonte de receita.
- B) O crédito adicional suplementar é a modalidade destinada a cobrir aumento de despesas já previstas no orçamento, por exemplo, concessão de reajustes salariais acima do índice original.
- C) O produto de operações de crédito é uma fonte de recursos para abertura de créditos adicionais que não altera para mais o valor do saldo orçamentário disponível.
- D) O superávit financeiro apurado no Balanço Patrimonial do exercício corrente é uma fonte de recursos para abertura de créditos adicionais.
- E) Os créditos extraordinários destinam-se às despesas urgentes e imprevistas.

QUESTÃO 59

Dadas as afirmativas sobre demonstrações contábeis no setor público,

- I. O Balanço Patrimonial apresenta, qualitativa e quantitativamente, a situação financeira da entidade pública.
- II. O Balanço Orçamentário, conforme a Lei nº 4.320/1964, demonstrará as receitas e as despesas previstas em confronto com as realizadas.
- III. A Demonstração das Variações Patrimoniais evidencia as alterações verificadas no patrimônio, resultantes da execução orçamentária, indicando o resultado patrimonial do exercício.

verifica-se que está/ão correta/s

- A) I, apenas.
- B) III, apenas.
- C) I e II, apenas.
- D) II e III, apenas.
- E) I, II e III.

QUESTÃO 60

Dados apresentados pelos técnicos em contabilidade de um ente público federal ao fim do exercício financeiro:

• receita orçamentária prevista	R\$ 150.000,00;
• receita orçamentária executada	R\$ 120.000,00;
• despesa orçamentária fixada	R\$ 150.000,00;
• despesa orçamentária empenhada	R\$ 110.000,00;
• despesa orçamentária liquidada	R\$ 100.000,00.

Considerando as informações, assinale a alternativa correta.

- A) Excesso de Arrecadação de R\$ 30.000,00.
- B) Economia Orçamentária de R\$ 50.000,00.
- C) Superávit Orçamentário de R\$ 50.000,00.
- D) Superávit Orçamentário de R\$ 10.000,00.
- E) Déficit Orçamentário de R\$ 50.000,00.

ATENÇÃO!

O/A candidato/a está **proibido/a** de **destacar** esta folha com o **gabarito**, sob pena de **eliminação** do processo. Somente o/a **Fiscal de Sala** está autorizado/a a fazer isso no momento da saída do/a candidato/a em definitivo do Local de Prova.

Gabarito do/a Candidato/a

1	2	3	4	5	6	7	8	9	10	11	12	13	14	15	16	17	18	19	20
21	22	23	24	25	26	27	28	29	30	31	32	33	34	35	36	37	38	39	40
41	42	43	44	45	46	47	48	49	50	51	52	53	54	55	56	57	58	59	60

EDITAL Nº 21/2023 – UNIVERSIDADE FEDERAL DE ALAGOAS – UFAL

11.1 A COPEVE/UFAL divulgará o gabarito preliminar, juntamente com as Provas Objetivas, no endereço eletrônico www.copeve.ufal.br, na data especificada no **ANEXO VII**, a partir das 21h00.

GABARITO OFICIAL

www.copeve.ufal.br

REALIZAÇÃO

